

Center for By og Miljø

Søndersø

- Plan for den rekreative brug



FURESØ
KOMMUNE

BAGGRUND

I forbindelse med udarbejdelsen af en ny plejeplan for Søndersø, har der også været behov for at udarbejde en plan for den rekreative brug af området. Denne plan fastlægger retningen for den rekreative brug ved Søndersø.

Forud for arbejdet med plejeplanen, blev der i 2022 afholdt en omfattende inddragelse af interessenter, herunder naboer, interesseorganisationer og brugerne. Inddragelsen havde også fokus på den rekreative brug af området ved Søndersø-

Dialogen afspejler forskellige holdninger. Fra ønsker til nye faciliteter, til ønsker om mindre aktivitet af hensyn til både natur og naboer.

Tilbage i 2012 indbød Furesø Kommune repræsentanter fra en række interesseorganisationer til at hjælpe med at udarbejde forslag til regler for såvel beskyttelse som benyttelse af Søndersø. Gruppen blev kaldt Søndersøgruppen. Planen her bygger på deres tanker og ideer suppleret med ny viden fra bl.a. borgerinddragelsesprocessen i 2022.

Planens mål er at balancere hensynene til benyttelse og beskyttelse af området. Planen lægger sig desuden op ad målsætningerne i plejeplanen, så de to planer ikke er i modstrid med hinanden.



Juni 2023



VISION

Friluftslivet opstår der hvor naturen er. Vi skal værne om naturen, men samtidig give mulighed for at komme ud og opleve den. Søndersø er en naturperle, som mange besøger og går en tur rundt om, netop fordi den er – natur. Her er fredeligt og skønt, og man kan nyde roen uden at blive konfronteret med en masse aktivitet.

I Furesø Kommune er der tre store søer, Furesø, Farum Sø og Søndersø. Søerne har hver deres grad af aktiviteter og beskyttelse. Furesø har grundet sin størrelse og understøttet af Furesøbad, bedre plads til mange vandaktiviteter.

Farum Sø og Søndersø har en højere grad af beskyttelse. Der er dog flere aktiviteter tilladt i Farum sø med kano og kajakmuligheder og robådsudlejning. I Søndersø tages der et stort hensyn til de naturværdier der er der, herunder specielt fuglelivet. Derfor tillades der ikke aktiviteter på søen, ud over fiskeri fra robåd.

Den borgerdialog der ligger forud for planen, viser også tydeligt, at det er naturen man kommer for at opleve.



Søndersø skal være et sted man tager hen, når man vil mærke og opleve naturen.

NUVÆRENDE FORHOLD

Stisystemet rundt om Søndersø og de tilstødende områder er meget benyttet til rekreative oplevelser både blandt de lokale, men også fra folk som kommer længere væk fra.

De typiske aktiviteter er gåture, løb, cykling, hundeluftning, badning, fuglekig og fiskeri. Folk kommer her på grund af naturen og vandet.

Furesø Kommune har ikke lavet tællinger for brug af området, men der er ikke nogen tvivl om, at der kommer mange mennesker. Bl.a. har en lokal grundejerforening talt 250 personer på en time på en af de tilstødende stier til ruten rundt om Søndersø. Borgerinddragelsen i 2022 viste også, at flere oplever, der er kommet for mange brugere, og det kan lede til brugerkonflikter mellem de forskellige brugertyper. I perioden under corona var der også så meget tryk på stisystemet, at kommunen valgte at ensrette færdselsretningen.

Rekreative faciliteter i dag

Der er forskellige rekreative faciliteter såsom en badebro, bænke, skraldespande, fugletårn, naturtavler, mulighed for at fiske fra søbredden, og hvis man er medlem af fiskeriforeningen eller Værløse fiskeklub kan man fiske fra båd i søen. Der også udlagt bøger i Søndersø til Hareskov Triatlon som svømmetræner i søen. Bøgerne kan også benyttes af alle andre der har lyst til at svømmetræne.

De nære parkeringsforhold til området er begrænsede. På Ballerupvej er der ca. 15 pladser. Det er nok den parkeringsplads de fleste forbinder med ankomsten til området. Der er dog også en parkeringsplads ved Flyvestationen på Sandet 77, også kaldet Hjortøgaard. Her er der plads til mindst 100 biler. Der er ca. 450 m fra p-pladsen til stisystemet ved Søndersø.

Oplevede udfordringer

Med et område som benyttes af forskellige brugergrupper med forskellige behov, er det næsten uundgåeligt med brugerkonflikter, der hvor de modstridende interesser mødes. F.eks. viser borgerinddragelsen, at mange føler sig generet af motionscyklister som kører for stærkt på stien og folk der har deres hunde løse. Generelt er folk enige i ordensbestemmelserne, men ser gerne at de håndhæves bedre.

I 2017 blev der opført en badebro i Søndersø tæt på villakvarteret nord for. Broen blev opført på foranledning af de lokale grundejerforeninger som gerne vil have bedre badeforhold, da flere var kommet til skade pga. fiskekroge og glatte sten i vandet. Furesø Kommune opførte broen finansieret dels af grundejerforeningerne, Hareskov Triatlon og Friluftsrådet. Hvad man dengang ikke havde forestillet sig, var at broen ville blive så stor en succes, at den tiltrak folk til området, som ellers ikke ville være kommet der tidligere. Sommeren 2018 blev en meget varm sommer med mange badedage. Det gav et stort pres på badebroen. Efterfølgende kom tiden med corona, som alle steder rykkede folk ud i naturen. Naboerne har oplevet gener som øget og uhensigtsmæssig parkering på tilstødende villaveje, høj musik fra højtalere, henkastet affald og folk der besørger i skoven og haverne. Furesø Kommune har som konsekvens heraf, vedtaget helt særlige ordensbestemmelser for brug af badebroen, se bilag 3.

8 temaer

Planen er inddelt i 8 temaer som udgør hovedneren i den rekreative brug af området. Hvert tema behandles på en temaside, med en status og en anbefaling til den fremtidige brug.

På kortet nederst på siden, kan man se de nuværende rekreative muligheder.

Til sidst i planen er en samlet anbefaling til udviklingen af den rekreative brug af området.

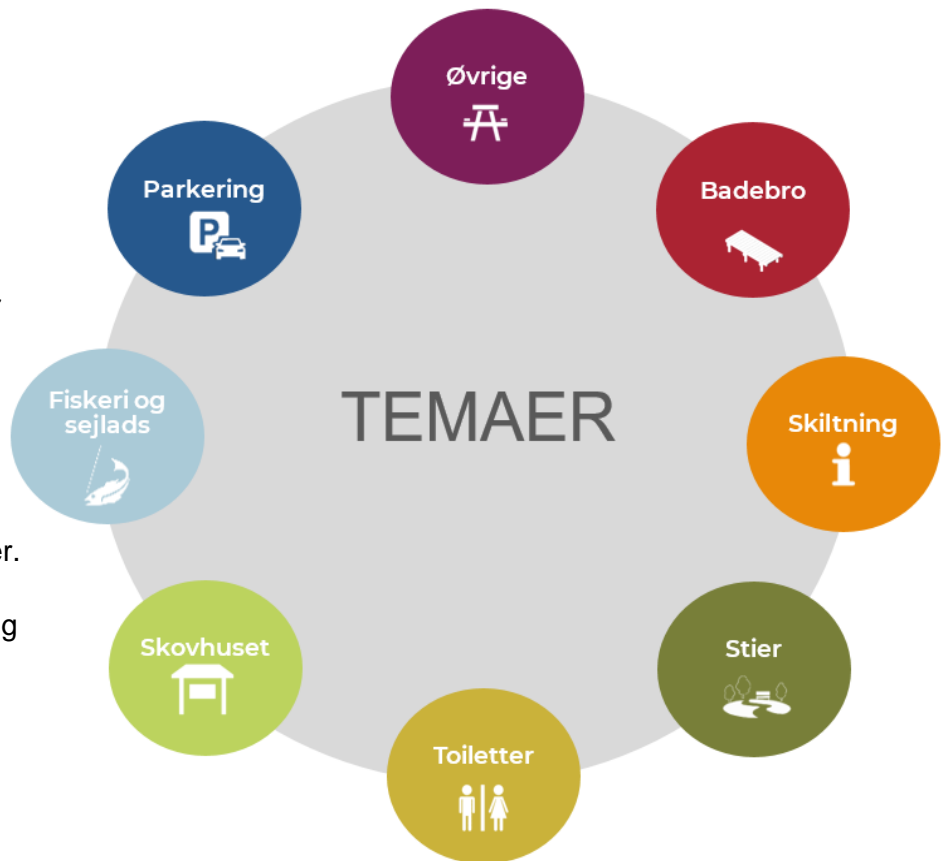

Nuværende friluftsmuligheder

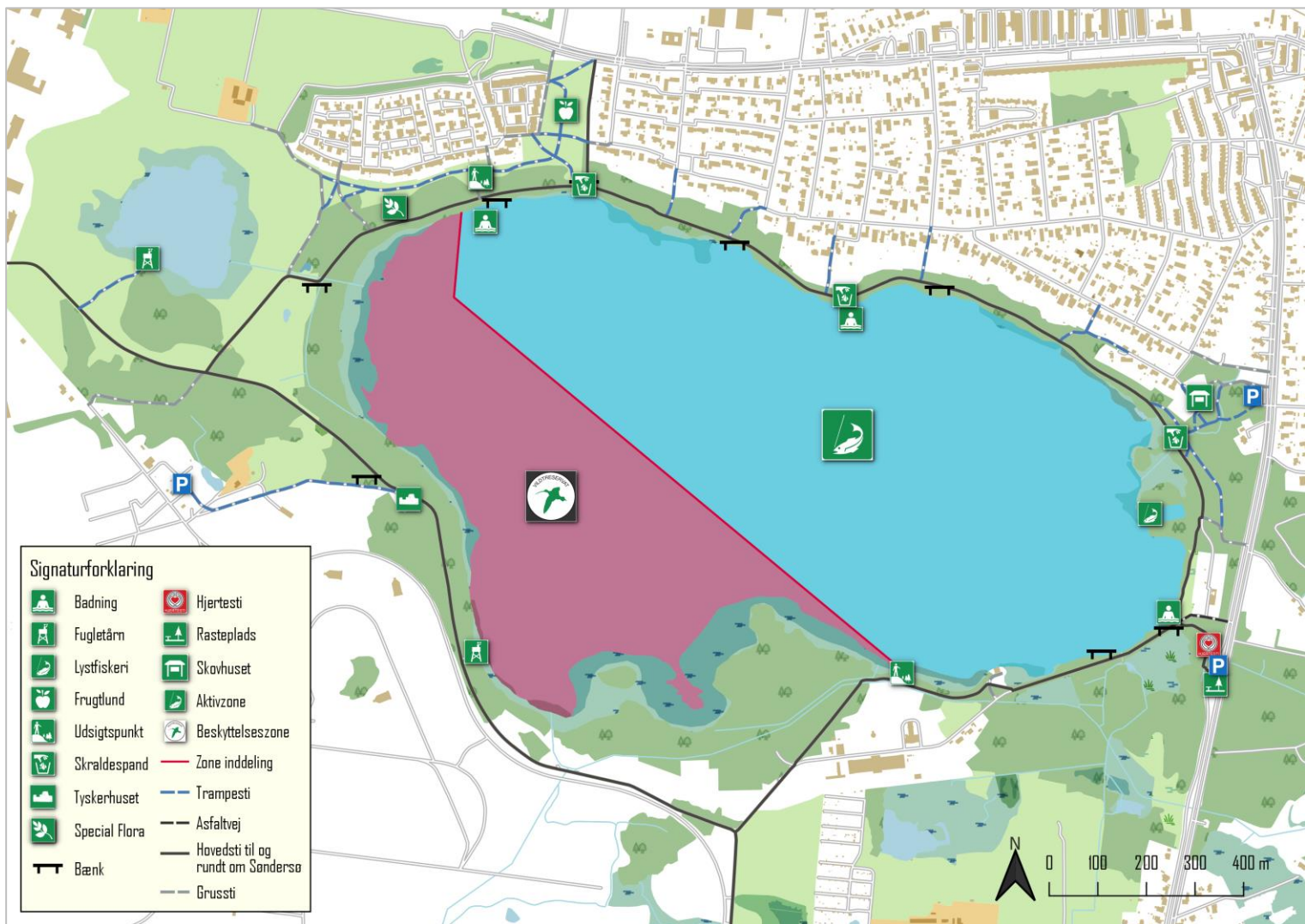

Kort der viser de nuværende friluftsfaciliteter. Se bilag 1 for større version af kortet.

Badebroer

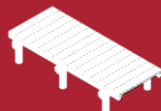

EKSISTERENDE BADEBROER

Der er en badebro ved den nordlige bred ved Søndersø. Badebroen har vist sig at være en stor succes, og nogle vil sige, at den er for stor en succes. Broen tiltrækker mange mennesker på gode sommerdage og bliver brugt hele året. Ved badebroen er opsat et ordensreglement, for at regulere adfærd. Der må f.eks. ikke spilles højt musik fra højtalere, jf. bilag 3. Parkering på tilstødende villaveje har også vist sig som en stor gene for de lokale.

ANBEFALING - PLACERING AF BADEBRO

Hvis der placeres flere badebroer i Søndersø, skal det ske inden for søens aktivitetszone, og der hvor vandet minimum er 2 meter dybt. Se dybdekort i bilag 4. Der kan ikke anbefales flere broer på nordsiden, hvilket kun efterlader muligheder på den sydlige søbred vest for den private bygning som tidligere har fungeret som et vandfiltreringsanlæg.

Lokalplan 150 gælder for området ved bygningen, og har til formål at være et rekreativt støttepunkt, hvilket passer fint sammen med en badebro.

Med den erfaring den eksisterende badebro har givet, må det forventes, at en ny badebro vil genere mere trafik til området, og det kan give problemer med uhensigtsmæssig bilkørsel. Det kan betyde, at det vil blive nødvendigt at sætte en bom op ude ved Ballerupvej, så Vandværkets medarbejdere og de beboere der bor ved Vandværket, vil skulle passere en bom for at komme ind. Ved etablering af en badebro, skal der forventes løbende vegetationsfjernelse i området rundt om broen.

NY BADEBRO

Hvad taler for:

- Vil kunne aflaste brugen af den eksisterende badebro.
- Der er kommet flere lokale brugere i nye boligområder i nærmiljøet.
- Søndersø er en sø med god vandkvalitet.
- I den oprindelige "Søndersø gruppe" var der snak om at etablere op til 3 badebroer i Søndersø.

Hvad taler imod

- Øgede driftsudgifter i form af løbende vedligehold af træværk, renhold, vegetationsfjernelse i søen mm.
- Risiko for, at det vil generere et væsentligt større antal besøgende, med et øget pres på i forvejen begrænsede antal p-pladser, øget trafik på stierne og mere støj.
- Risiko for bilkørsel ind af asfaltvej mod Vandværket.



Vest for bygningen kan der opsættes en ny badebro

Parkering



EKSISTERENDE P-PLADSER

Parkeringspladsen på Ballerupvej, er den p-plads som opfattes som hovedparkeringsplads til Sønderlø. Det er også her ruten med kilometermårker starter rundt om Sønderlø. Det er et kendt problem at P-pladsen på Ballerupvej er voldsomt overbelastet i perioder. Specielt i weekender og på helligdage. Også om vinteren. Der er 14 parkeringspladser og en handicapplads.

Der har været overvejelser om hvorvidt p-pladsen skal udvides, men det er der både fordele og ulemper ved som oplistet herunder. Man kan også parkere ved Hjortøgaard. Alternativt kan man parkere ved Svømmehallen i Værløse, se bilag 5 med kort over p-pladser.

UDVIDELSE AF ANTAL P-PLADSER PÅ BALLERUPVEJ

Hvad taler for

- Der er flere biler end p-pladser i dag
- Mindsker problemer med parkering i rabatten langs Ballerupvej.
- I 2014 blev det besluttet at det er P-pladsen ved Ballerupvej der er knudepunktet for den (udefrakommende) trafik til Sønderlø.

Hvad taler imod

- Stor etableringsudgift og løbende vedligehold af asfalt og vinterbekæmpelse
- Begrænset hvor mange ekstra p-pladser der kan laves, uden at cykelsti og fredskov påvirkes.
- En udvidelse løser næppe kapacitetsproblemet, og vil muligvis generere mere biltrafik, resulterende i samme problemer med parkering i rabatten.

ANBEFALING

Biltrafikken bør ledes hen hvor kapaciteten er. Her er Hjortøgaard en oplagt mulighed med sine nære placering til Sønderlø og sin store kapacitet, se afsnit om Hjortøgaard på side 14. Hjortøgaard ligger lidt gemt væk, og en synliggørelse af stedet, vil give folk mulighed for at bruge p-pladsen. Der bør sættes et skilt op på p-pladsen ved Ballerupvej, som fortæller om mulighederne på Hjortøgaard.

Som led i at styrke Hjortøgaards p-muligheder, bør der også laves en rutemarkering af stisystemet, som leder ned til Sønderlø.

Derudover bør der målrettes en kommunikation om at man skal tage cyklen hvis man skal til Sønderlø.

Kilometer angivelsen kan have start i området ved Hjortøgaard, så det bliver sjovere at starte derfra.

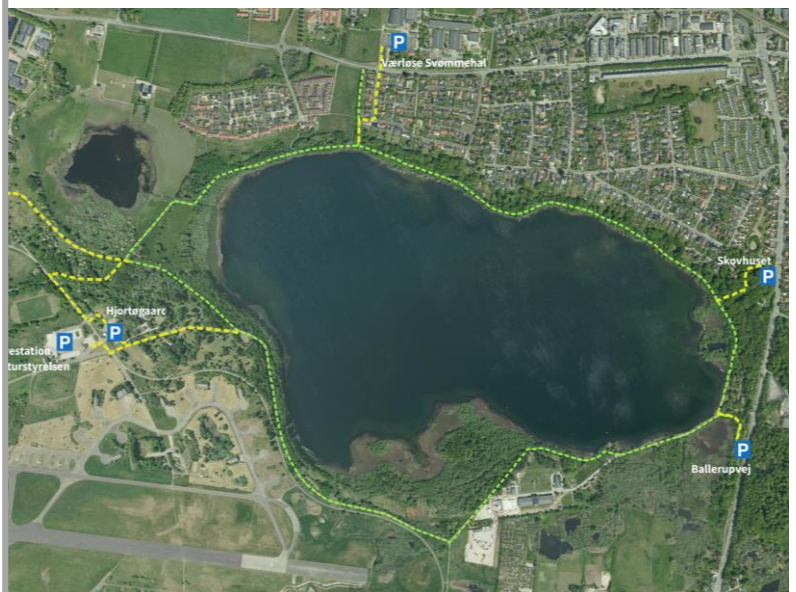

Der er flere muligheder for at parkere bilen og gå ned til Sønderlø. Der er dog forskel på kapaciteten. Mest fordelagtig er Hjortøgaard, Værløse Svømmehal og Ballerupvej. Se bilag 5 for et større kort.

Toiletter



EKSISTERENDE TOILETFORHOLD

Ved p-pladsen på Ballerupvej står en toiletbygning. Det er toiletfaciliteter der har været lukket i mange år, men bygningen står der endnu. Med den store aktivitet der er ved Søndersø, har det vist sig, at der er efterspørgsel på toiletforhold. Det ses bl.a. ved efterladenskaber i skoven og ved p-pladsen, men også ved efterspørgsel fra brugere.

ANBEFALING

Man vil kunne istandsætte eller opsætte nye toiletter ved Ballerupvej. De vil formentlig også blive brugt af pendlere der kører forbi i bil. Toilettet kan være et selvrensende toilet, som det efterhånden ses flere steder.

Man kan også udvide Hjortøgaard med offentlige toiletter og nye omklædningsfaciliteter. Det vil styrke Hjortøgaard som det oplagte ankomstområde til Søndersø og Flyvestationen. At etablerer offentlige toiletter på Hjortøgaard vil dog kræve ny kloakering i området.

NYE TOILETTER?

Hvad taler for

- Efterspørgsel på toiletter fra brugerne.
- Grøfter og stier omkring P-pladsen, og i nogle tilfælde også private haver på nordsiden af Søndersø, bliver i dag brugt som toilet.
- Problem for driftspersonale at fjerne papir mm. fra skovbunden.
- Kan få flere brugergrupper til at bruge naturen, hvis der er toiletmuligheder.

Hvad taler imod

- Økonomi. Der vil være øgede driftsudgifter til rengøring og vedligehold. Måske man skal tænke i selvrensende toiletter, og/eller brugerbetaling?

Stier



EKSISTERENDE STIER OG RUTER

Stisystemet er veludbygget i området. Den afmærkede stirute rundt om Søndersø på 5,4 km er hovedstien i området, og den bliver benyttet af alle typer brugere. Den er markeret med røde stolper med kilometerangivelse. Starten er tæt på p-pladsen ved Ballerupvej. Samme rute er markeret som hjertesti som et rutekoncept fra Hjerteforeningen. Ruten er tilgængelig og velegnet for brugere i kørestol eller med barnevogn.

Talrige mindre stier fører til den primære rute fra områderne omkring. De spænder alt fra anlagte og let tilgængelige grusstier, som skal sikre adgang til den primære rute fra P-pladser og boligområder, over mindre, stejle stier til spontant opståede trampstier gennem skoven fra Ballerupvej.

Ridning er forbudt på alle kommunale stier umiddelbart omkring Søndersø.



ANBEFALING

Det nuværende stisystem fungerer fint som det er i dag, men det anbefales, at synliggøre stiforløbet fra Hjortøgaard til stien rundt om Søndersø. Det kan gøres med pile, kort der viser vejen, og en fysisk opgradering af stien, så den kan ses i terrænet.

For at styrke Hjortøgaard som ankomststed, kan kilometerangivelsen tage udgangspunkt i Hjortøgaard som startpunkt. Det vil betyde, at træstolper og piktogramskilte rundt om søen skal flyttes i forhold til i dag.



Den korteste rute fra Hjortøgaard går igennem en fårefold. Ruten bør afmærkes bedre, så alle kan finde vej. Der er også en alternativ rute, hvis man ikke ønsker at gå igennem folden.

TEMA

Skovhuset



UDSTILLINGSHUS I SKOVEN

Skovhuset ligger i udkanten af skoven nord for Sønderød. Skovhuset er et kunsthus, der udstiller samtidskunst. Med deres unikke beliggenhed ved Sønderød, lægger de stor vægt på forholdet til natur og klima gennem samtidskunsten.

Skovhuset har en ambition om at aktivere naturen i omgivelserne i langt højere grad end de gør i dag. De ønsker muligheden for at udstille midlertidige værker i naturen. Specielt på sydsiden af Sønderød.

Der er i øvrigt en cafe tilknyttet Skovhuset, som alle kan få glæde af på deres tur ved Sønderød. Her er der mulighed for at stoppe op og nyde en kop kaffe, en vand og lignende, mens man nyder roen og udsigten ud over Sønderød.

TERRA – natur, kunst og Sønderød

TERRA er Skovhusets program for en flerårig indsats, der har til formål at skabe nye fortællinger om Sønderød, og inspirere til at genopdage naturen og dens værdier gennem kunstprojekter, arrangementer og aktiviteter.

Kunstprojekter, udstillinger, aktiviteter og arrangementer skal tilbyde oplevelser og redskaber til refleksion over naturen, klimaet og bæredygtighed, og give inspiration til hvordan vi alle kan opleve naturen.

ANBEFALING

Naturen ved Skovhuset skal være med til at understøtte kunsten, så også de almindelige skovgæster kan få sig en oplevelse uafhængigt af brugen af Skovhuset.

Skovhuset skal være med til at spille en central rolle i den rekreative brug af området, og som foreslået i plejeplanen for Sønderød 2023, skal der genskabes en udsigtskile til Sønderød.



TEMA

Skiltning



SKILTNING I DAG

Der er masser af skilte i dag rundt om Søndersø. Der er skilte som fortæller om de oplevelser området byder på, skilte om HOFORS drikkevandsboringer, skilte med ordensreglementer, skilte med badevandskvalitet og skilte om frivillige naturpleje-initiativ. Derudover er der stolper med diverse piktogrammer, såsom kilometerangivelse, hjertestil, hund i snor m.fl.

Trods mængden af skilte, oplever folk stadig skiltningen som mangelfuld, og at det skal være tydeligere hvad man må og ikke må.



I dag står der et stort skilt lige når man kommer ned fra stien fra Ballerupvej. Skiltet viser mange af de dyr, man kan være heldig at se på sin vej, men ikke noget om de rekreative muligheder.

ANBEFALING

Skiltningen bør ensrettes, så det er tydeligt for naturgæsten hvad området byder på af muligheder, og hvad ordensreglerne er. Der bør opsættes enkelte 'vis hensyn' skilte, som er nemme at afkode, også mens man cykler. Det skal være tydeligt for alle, at stierne er for flere brugergrupper, og at der skal vises hensyn til hinanden.

Enkelte gode velkomstskilte bør opsættes ved de naturlige ankomststeder til stisystemet. F.eks. ved Ballerupvej, Hjortøgaard, og ved stinedgangen tættes på Værløse Svømmehal.

Velkomstsiltet skal fortælle om området, og de rekreative muligheder området byder på samt hvad man ikke må. Det bør gøres på en enkelt og imødekommende måde, i stil med skiltningen man ser ved Naturstyrelsens skove.



Eksempel på et enkelt 'vis hensyn' skilt, som nemt kan afkodes, også mens man cykler.

Der står en del stolper med piktogrammer rundt om Søndersø. De viser lidt om mulighederne, og hvad man ikke må.

TEMA

Fiskeri og sejlads



FISKERI I DAG

Retten til at fiske fra båd på Søndersø har Furesø Kommune udlejet til to lokale lystfiskerklubber, Lystfiskeriforeningen og Værløse fiskeklub. Sidstnævntes medlemskab af Fiskeringen betyder, at alle klubber, der er en del af Fiskeringen også kan booke en båd i Søndersø. Alle kan blive medlem af klubberne, og dermed få adgang til klubbens område i søens østlige ende, hvor der findes en lille havn med bådebroer, foreningens både og et lille, hyggeligt klubhus.

Derudover kan der fiskes fra hele bredsidens i aktivitetszonen. Det er en ændring i 2023 fra det tidligere ordensreglement, som kun tillod udvalgte fiskepladser. Undtagelsen er dog en zone omkring officielle badesteder hvor fiskeri ikke er tilladt af hensyn til de badende.



ANBEFALING

Det anbefales at man fastholder de nuværende forhold for at fiske, men at der kan suppleres med en lille fiskebro der hvor søen er dyb. Folk der bare ønsker at hyggefiske lidt, måske specielt børn der ikke kan kaste så langt, kan få stor glæde af en bro hvor de gerne må fiske og hvor fiskere, fuglekiggere og lign. har fortrinsret frem for badende gæster. Fiskebroen burde placeres på nordsiden hvor vandet er dybt. Her står også ofte stimer af skaller og aborrer tæt på land forskellige steder.

Det anbefales ikke, at der åbnes op for brug af paddle boards, kano og kajaker af hensyn til beskyttelsen af fuglelivet og til naturoplevelsen for de øvrige brugere.



Det er tilladt at fiske fra båd og bredfiske i hele aktivitetszonen. På badebroen er det dog ikke tilladt at fiske af hensyn til de badende.

Øvrige



BÆNKE, SKRALDESPANDE MM.

Der er en række øvrige faciliteter rundt om Søndersø, såsom bænke, skraldespande og borde-bænkesæt, fugletårn, vandpost og en udsigtsbro.

I Søndersøs sydvestlige hjørne står fugletårnet, som giver gode muligheder for at nyde og observere Søndersøs rige fugleliv. Her kan man både se fugle tæt på i rørskoven og længere væk på søfladen og i skoven langs bredden. I fugletårnet er der også et skilt, der viser hvilke fugle man kan være heldig at opleve hen over året.

Fælles for alle faciliteterne ved Søndersø er, at de er opført i naturmaterialer. Enkelte træstammer fungerer også som bænke.

I søens sydøstlige ende, ud for vandværket, findes en gammel træbro, hvorfra man også kan observere fuglelivet. Broen ligger lige nøjagtig i aktivitetszonen, og der må derfor gerne bades fra den, om end det ikke er det mest attraktive badested.



ANBEFALINGER

Der er flere som har ønsket fitnessfaciliteter ved Søndersø. Det harmonerer dog ikke med visionen, om at have et roligt naturområde, hvor fokus er på naturoplevelsen. At området i høj grad også bruges af motionister, har dog også en stor værdi for folkesundheden, og i stedet for fitnesspavilloner og andre fremmede installationer, kan man i stedet opsætte poster rundt om på stisystemet, hvor små fitness-stationer udføres i naturtræ, som falder ind i skovbilledet. Det kan f.eks. være en træstamme man kan lave armbøjninger på, step, armhævnings og lignende.

Der er altid ønsker om flere skraldespande i området. I dag står der 6 skraldespande, og det anbefales ikke at øge antallet. Det vil øge driftsudgifterne til tømning, og som udgangspunkt må naturgæsten forventes at tage sit affald med sig som i de øvrige kommunale og statslige naturområder.



Hjortøgaard – Velkomst til Søndersø

Hjortøgaard er et naturstøttepunkt, som ligger midt mellem Søndersø og Flyvestationen. Oprindeligt lå her en gård som var barndomshjem for forfatteren Knud Hjortø. Desværre brændte gården i 2011 inden den blev til et naturstøttepunkt. I stedet blev den sorte træbygning fra Forsvaret (bygning 77) taget i brug, og benyttes i dag til naturformidling.

I området er et bålhus, et udendørs undervisningsrum (kaldet Vingen), en bålplads, en hal med får mm. Her er gode parkeringsforhold, og plads og muligheder for udvikling.

Det er oplagt at lade Hjortøgaard være udgangspunktet for aktiviteter til både Søndersø og Flyvestationen. Der er 450 meter direkte ned til stien rundt om Søndersø. Hvis man ikke ønsker at gå igennem folden, kan man gå udenom, og her er der 485 meter.

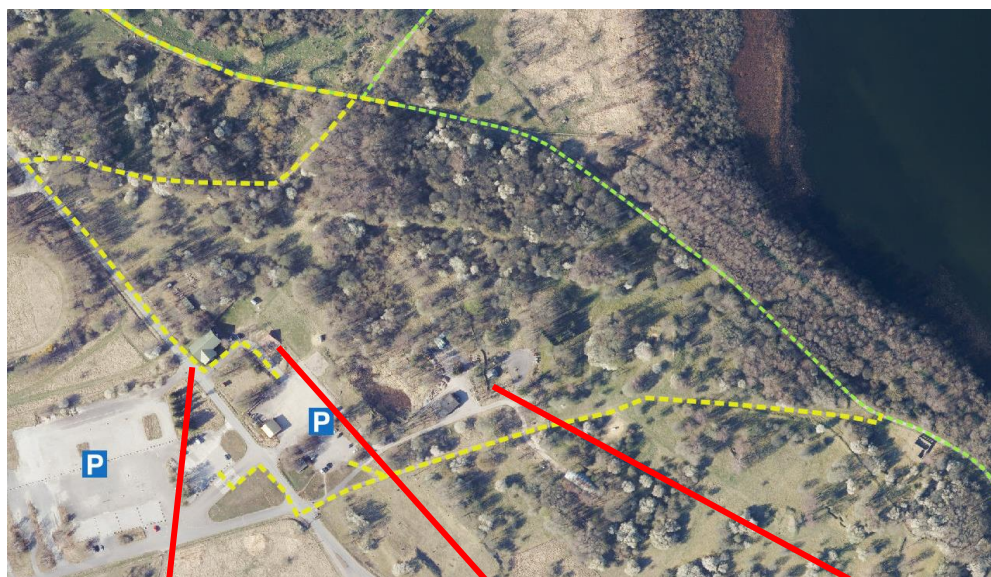

De 'kommunale naturplejere' - fårene er en attraktion, især når de får lam.



Bygning 77 - Naturformidling og værksted



Vingen – overdækket 'klasseværelse'. Bålplads med sidebænke foran.



Bålhytte. I forgrunden ses velkomststenen til den gamle gård – Hjortøgaard.

Samlede anbefalinger

Hjortøgaard

Hjortøgaard skal profileres som ankomsten til Sønder sø og alle områdets øvrige muligheder som bl.a. nærhed til de to fugletårne, tyskerhuset, den tidligere Flyvestation Værløse, bålpladser, vandpost mm. På Hjortøgaard kan faciliteterne over tid udvikles med offentlige toiletter og omklædning. Der skal være et velkomstskilt til området.

Ballerupvej

Ballerupvej vil fortsat være indgangen for mange, så her bør der opsættes et velkomstskilt når man ankommer til grusstien der går rundt om Sønder sø. Toiletforholdene bør genoprettes med et selvrensende toilet der er reklamefinansieret. Alternativt bør den nuværende toiletbygning sløjfes.

Aktivitetszone i syd

Skal der laves en ny badebro, skal den opføres i aktivitetszonen i syd.

Generelt rundt om Sønder sø

Alle faciliteter skal opføres i naturmaterialer. Det gælder skilte, bænke, borde, skraldespande og lignende.

Skiltningen skal indrettes og gøres tydelig og imødekommende. Velkomstskiltene skal vise mulighederne og ordensreglerne. På skiltet skal være et kort, så man kan orientere sig. Enkelte 'vis hensyn' skilte opsættes på stien rundt om søen.

For at understøtte sundhed og bevægelse, kan der opsættes små fitness stationer rundt om Sønder sø i naturmaterialer som falder ind i omgivelserne.

Der kan opsættes en mindre fiskebro på nordsiden af søen, så man får mulighed for at fiske på dybt vand, uden at skulle ud og sejle.



Bilag 1 - Friluftskort status 2022

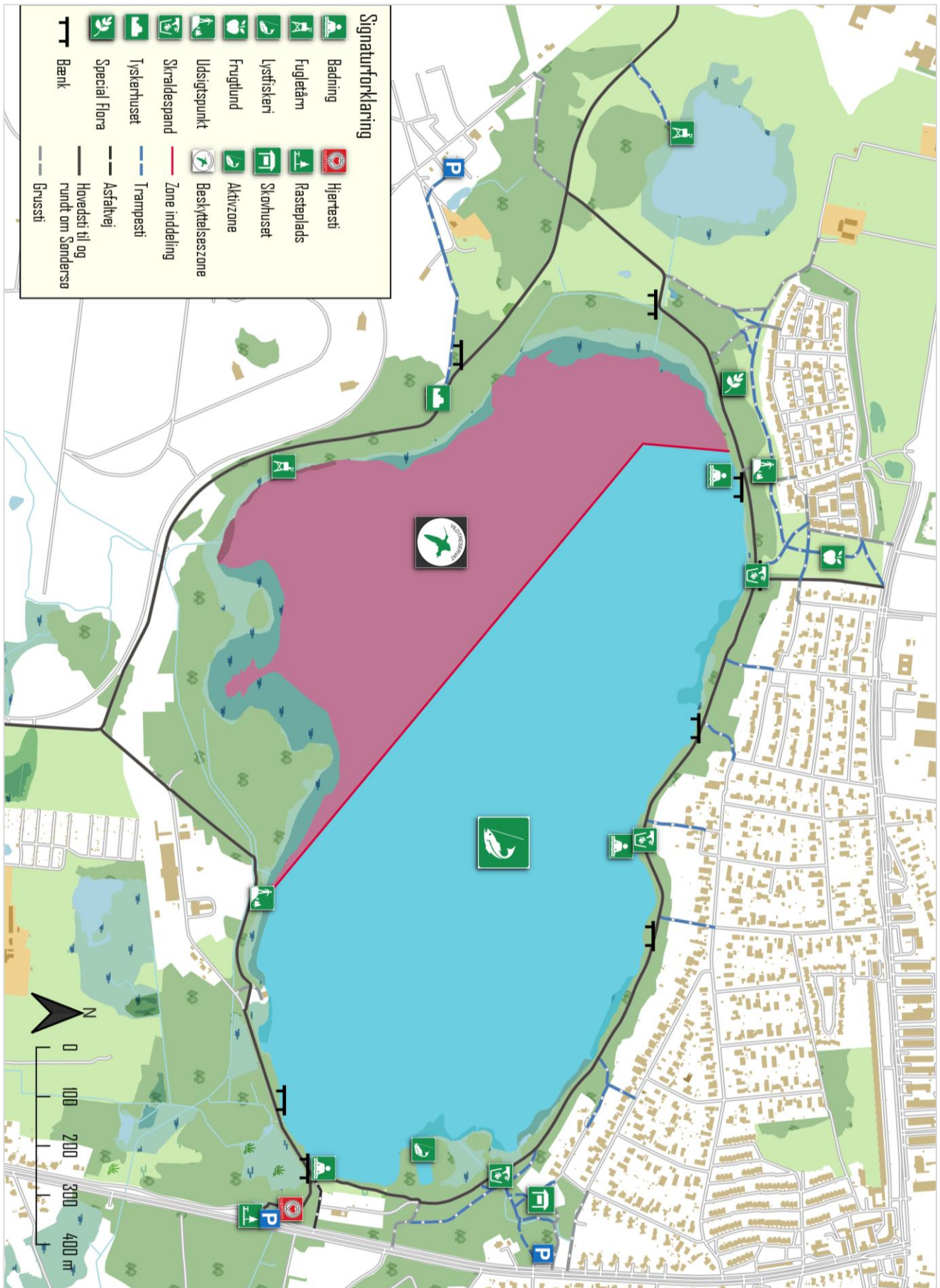

Bilag 2. Ordensreglement for Søndersø

§ 1 Formål med bestemmelserne.

At beskytte naturværdierne i og omkring Søndersø samt at sikre en rekreativ benyttelse af Søndersø og dens bredarealer, der giver borgerne muligheder for at udøve friluftsliv i respekt for flora og fauna.

§ 2 Regler for benyttelse og færdsel

1. På grusstier rundt om Søndersø er færdsel til fods og på cykel tilladt.
2. Færdsel på trampestier er kun tilladt til fods.
3. Hunde skal holdes i snor.
4. Motoriseret kørsel og ridning er ikke tilladt.
5. Åben ild og teltslagning er ikke tilladt.
6. Færdsel sker på eget ansvar.

§ 3 Zoneinddeling af søen

Søen er jf. kortbilag inddelt i to zoner af hensyn til fuglelivet.

1. I beskyttelseszonen tillades ikke aktiviteter. Undtaget er fiskeri jf. § 5 stk. 2.
2. I aktivitetszonen er badning og svømning tilladt. Derudover er det ikke tilladt at foretage aktiviteter på søfladen, som eksempelvis brug af paddle boards, tømmerflåder, kanoer, kajakker mv. Undtaget er dog fiskeri jf. § 5.
3. I aktivitetszonen må hunde under fuld kontrol svømme i søen med en minimumsafstand på 25 meter til anlagte broer og under hensyntagen til andre badende.

§ 4. Fiskeri fra søbred

1. Fiskeri i Søndersø fra søbred er tilladt i aktivzonen for alle med lovpligtigt fisketegn og unge under 18 år samt personer over 65 år.
2. Fiskeri fra bred skal foregå i en minimumsafstand af 25 meter fra anlagte badebroer og officielle badesteder.

3. Vadefiskeri, færdsel i rørskov samt brug af flyderinge o. lign. er ikke tilladt.
4. Forfodring er ikke tilladt af hensyn til søens økologiske balance.

§ 5 Sejlads og fiskeri på søen

1. Færdsel med robåde og fiskeri på søen er tilladt for medlemmer af Sports- og Lystfiskerforeningerne med fiskeret i Søndersø. Forudsætning er herudover lovpligtigt fisketegn.
2. Fiskeri må foretages i aktivitetszonen hele året og i beskyttelseszonen i perioden 1. august til 1. januar.
3. Motorsejlads er ikke tilladt undtaget elmotor med en maks. ydelse på 75 lbs ved 12 volt. Motorens ydelse skal kunne dokumenteres på forlangende.
4. Furesø Kommune kan i særlige tilfælde give tilladelse til motorsejlads.

§ 6 Organiserede aktiviteter på stisystem og søflade

1. Organiserede aktiviteter med mere end 20 deltagere kræver tilladelse fra Furesø Kommune. Ansøgninger behandles løbende.
2. Der kan tillades op til 3 arrangementer årligt med 100 eller flere deltagere. På søfladen dog kun i september og oktober. Ansøgningerne skal være Furesø Kommune i hænde senest 1. november året inden stævnet skal afvikles, og vil blive prioriteret efter folkeoplysningsudvalgets kriterier. Herudover lægges der vægt på tilknytning til Furesø Kommunes foreninger samt hensyn til parkering, påvirkning af naturen og stisystemets andre brugere.
3. Organiseret svømmetræning og i den forbindelse udlægning af bøjer kræver tilladelse fra Furesø Kommune.

Bilag 3. Ordensreglement for badebro

Ordensreglement for badebroen og området omkring

Publikum opfordres til:

- at værne om områdets udseende
- at værne om planter og dyr i området
- at vise hensyn over for andre besøgende og områdets beboere

Det er ikke tilladt:

- at spille musik
- at genere andre ved højlydt adfærd
- at misbruge, fjerne, beskadige eller tilsmudse inventar
- at kaste papir og andet affald uden for affaldskurvene

Reglerne skal følges

Reglementet gælder for badebroen og de offentligt ejede arealer i en afstand af op til 150 meter herfra. Overtrædelse af ordensreglementet kan straffes med bøde i medfør af ordensbekendtgørelsens § 18. Til-sidesættelse af personalets anvisninger kan medføre bortvisning og politianmeldelse.

Bilag 4. Dybdekort for Sønderlø

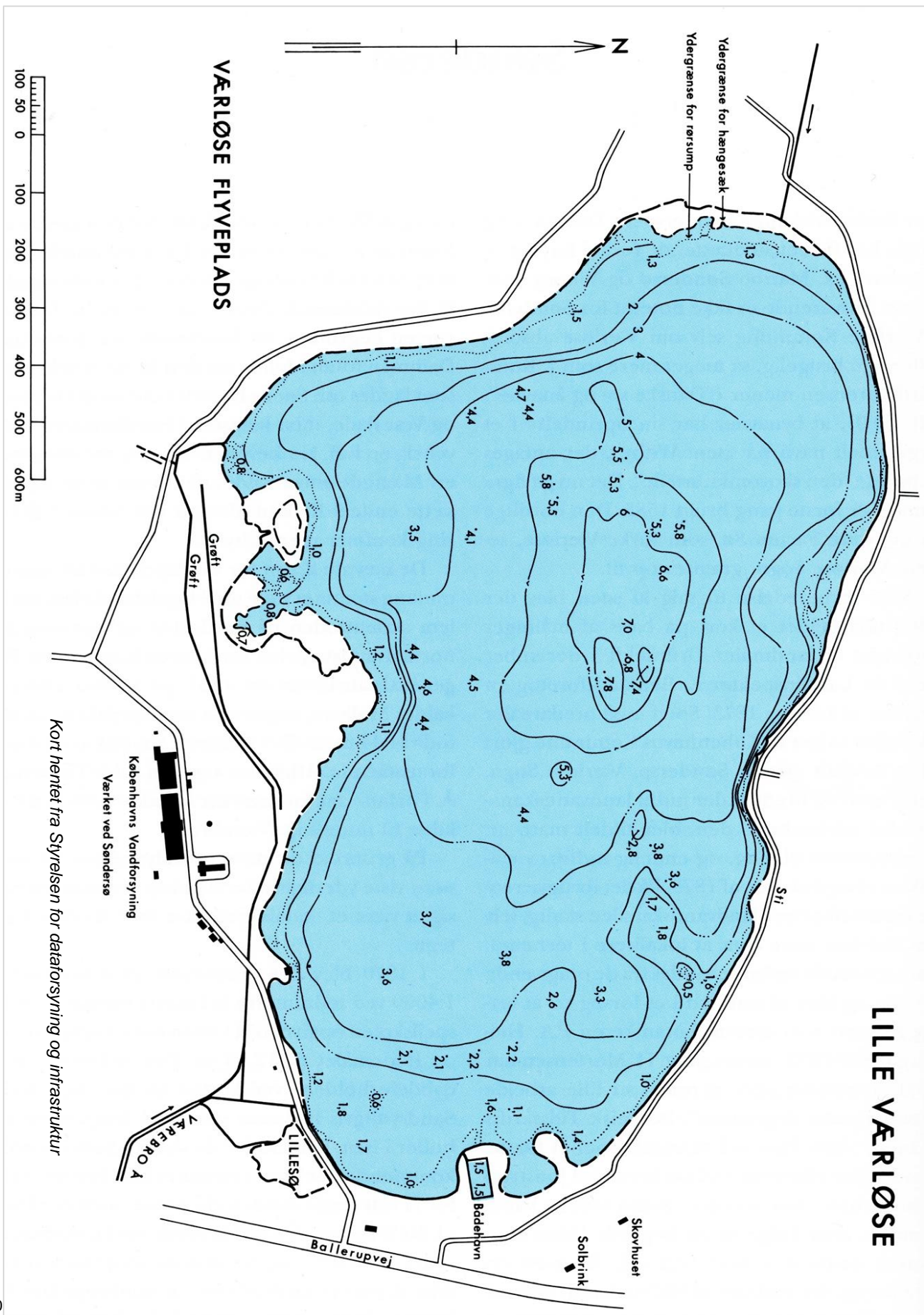

Bilag 5. Parkeringsmuligheder til Søndersø

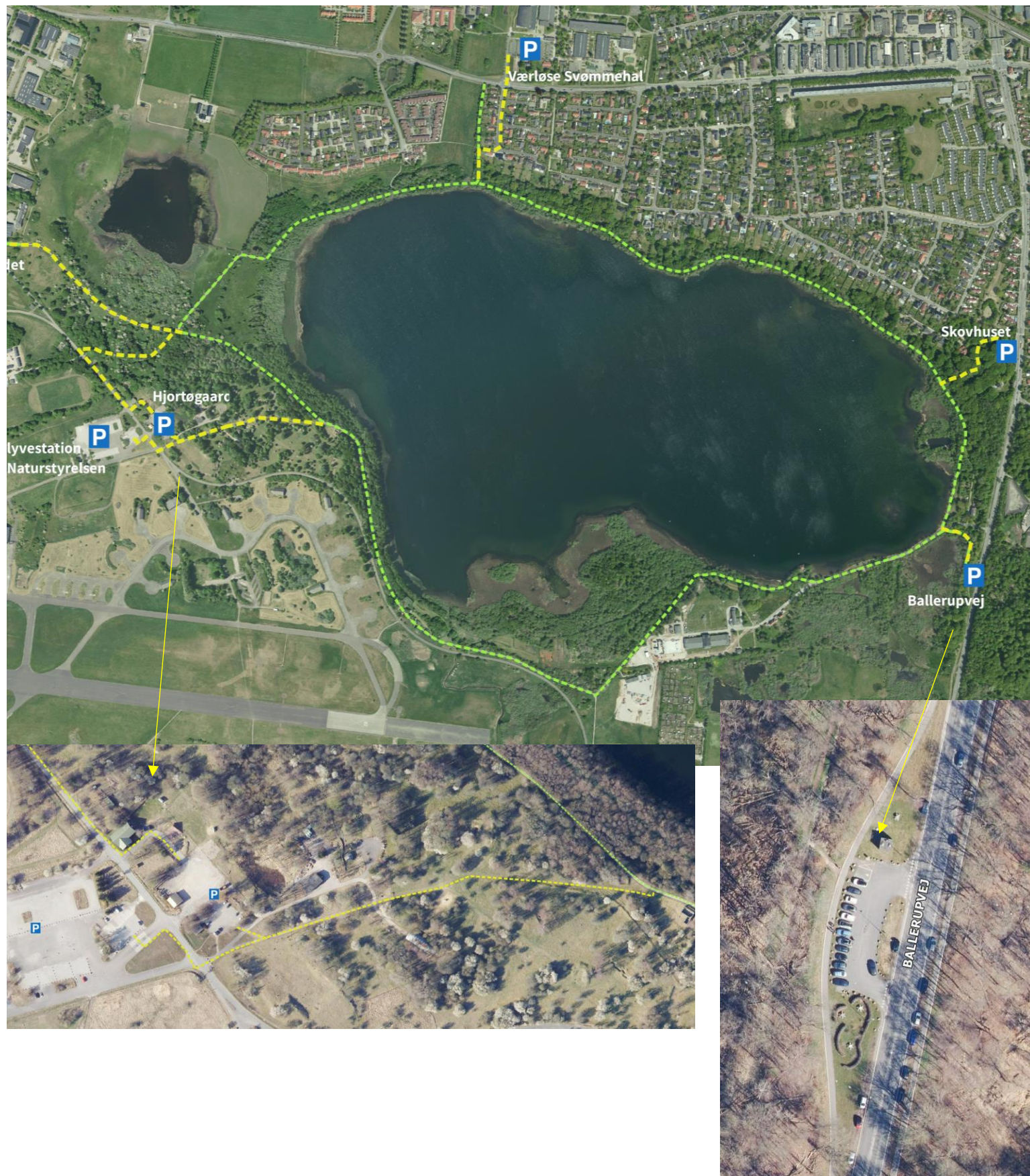

Furesø Kommune
Center for By og Miljø

Natur- og Miljøafdelingen
Stiager 2
3500 Værløse
Tlf.: 7235 4000

Udgivet: Juni 2023
Redaktion: Natur- og Miljøafdelingen